第一萬一千四百四十四號

叻報

有限公司

Lat Pau Press, Ltd.

No. 11, Cross Street, Singapore.

Chinese Daily Newspaper.

本館在吉寧街門牌四十一號

PRINTED AND PUBLISHED FOR THE PROPRIETORS BY YEAP WEE HOOI.

德律風一千一百六十四號

Lee Wah Bank, Limited.

(INCORPORATED IN SINGAPORE [illegible])

利華銀行有限公司

董事部

余君東旋　張君郁才　李君晉恭　吳君勝鵬　鄭君雁韶　陳君賓保　何君仲卞

簡君英甫　陳君秀歲　陳君文彬　何君兆片　曾君[illegible]山　李君[illegible]琪　林君[illegible]紹

主席余君東旋　督理李聲鱗　司理劉和粲　總務黃梧森

本行專營銀行一切事業以和使我華僑各界爲宗旨欲知利息大概詳細章程請到本行面商爲荷　本行臨啟

電話一千四百八十號

英一千九百二十年十一月十六號

眼

34-1 HILL STREET SINGAPORE

孔生叶昭區之子綸肝條眼有毒加實得才耶
嘉家山野門牌三十四號寄一號余新加坡十
有五年來究眼科眼研究藥料今儉得北數矣
若犯眼症之疾或紫痛或紅根或白狼至及目
其者皆能治愈不用刀割免防痛若不遂抹聯
數天便能成功妙包管眼明如常非余特旨自
前治愈華人洋人及各色人等不可勝算亦是
治愈之人贈送匾額及歡送彩物者甚多亦歟
諸君映像自翳之翳敝也至及痔症之疾余亦
最爲妙手世上無雙亦不用刀割只乃數藥七
天包全愈此係用藥之精亦用先生醫法之
也[illegible]若諸君有北其症者不防移玉[illegible]局
請開余必歡　包醫全愈今驗亦大減價值者
贈送不取驗金爲先生修世之蝕也
凡七州府三州府及爪亞呀一切之人有眼
疾皆係此治愈也
民國八年二月廿二號

◈新張廣告

本號專辦各墨麵芬枝油糖米荳中西罐頭唐山雜貨餅乾食品發行至外埠各商翁欲將物產寄至本號委託代售者本司理儲司代爲料理或欲在星加坡購買各種貨物亦可代爲妥辦如蒙惠顧無任歡迎凡與各號來往必須給正式單據號盖陳益昌正印以昭慎重特此佈聞

民國九年六月十六號

星加坡新巴虱二碼路門牌廿二號

陳益昌　正司理陳子耀　副司理陳仁長　啟

先農后工
土產日豐
舍此不務
國日趨窮
本土煙枝
請用請用
南洋兄弟煙[illegible]

南洋兄弟烟草公司啟

朱廣蘭茶生油廣告

本號創辦本茶紅烟生油各港暢銷已歷七十餘年[illegible]價值向[illegible]今特加[illegible]十二兩寫出故行於海外遊歷咸知今特加添細絲紅烟及中國土布毛巾線襪各彩各款價值從廉批各貨品論勝光以便愛國諸君知所採擇購銷[illegible]極表歡迎

（各款紅烟價列）

朱廣蘭八兩一百四十包幼絲紅烟每箱
四兩二百八十包幼絲紅烟每箱　本坡八十六元
朱廣蘭八兩一百四十包粗絲紅烟每　本坡八十六元
紅烟餅八十元　本坡八十六元
朱廣蘭二兩五百六十包幼絲紅烟每箱　本坡八十七元
結餅八十一元
朱廣蘭二兩五百六十包粗絲紅烟每箱　本坡八十七元
甘餅八十一元
朱廣蘭一兩四百八十包幼絲紅烟每箱　本坡四十二元
古餅三十九元
朱廣蘭二兩四百八十包生切絲紅烟每箱　二兩五百六十包全價八元
十七元
朱廣蘭一兩六百包生切絲紅烟每箱　本坡八十三元
二十二元
朱廣蘭二兩四百二十包生切花烟每箱　本坡四十六元
時價
[illegible]
朱廣蘭二兩六十四包紅茶每箱一元
朱廣蘭二兩一百七十包紅茶每箱
[illegible]
朱廣蘭八兩二百包紅茶每箱
朱廣蘭一兩六十包大字紅茶每箱
朱廣蘭一兩六十包紅茶每箱
[illegible]
另有正帥光[illegible]中國[illegible]
[illegible]
[illegible]朱廣蘭[illegible]啟

朱有蘭茶生油金線中國襪貨

[illegible]
八兩一百四十包本號紅烟每箱七十
四兩二百八十包本號紅烟每箱七十
六兩二百[illegible]包本號紅烟每箱八十二
二兩五百六十包本號紅烟每箱八十
二兩四百[illegible]花生烟每箱時價
八兩一百[illegible]紅烟每箱時價
二兩五百六十包紅烟每箱時價
二兩一百六十包本號紅烟每箱
一兩一百[illegible]包本號紅烟包箱
九兩二百包[illegible]茶每箱二
一斤[illegible]茶每包一元
四兩[illegible]十包本號[illegible]茶每箱十
八兩[illegible]六十包本號[illegible]茶每箱
一百斤[illegible]茶每箱三十元
一斤[illegible]茶每包七角
二兩百七十包[illegible]茶每箱
[illegible]
有[illegible]大包一百四十包[illegible]紅烟每
箱七十[illegible]
有[illegible]小包[illegible]六十包[illegible]紅烟每
[illegible]
[illegible]木生[illegible]行
[illegible]九[illegible]
[illegible]一號

外科聖藥

紫雪膏

外科聖藥 環球無二 如不奏效 原銀奉還

統治外科花柳破爛各症止痛生肌功效卓著屢試屢驗萬無一失確稱從前未有至寶之靈藥 每小罐兌四角大罐六角各藥店均有代售

添製
截根癬藥水 每樽兌弍角 花柳骨痛水 每瓶兌五角
膿涎止嗽丸 每丸兌一角半 珍珠明目水 每樽兌弍角

總發行 石叻長泰街口門牌五十弍號 萬川和
戊午福建陸軍醫前任同濟病醫席 曾有源謹識

民國十年二月一日

論說

答徐自如先生勸脩淨土書（三續）（惺珊生）

中國社會。自古至今之普通習慣。無論富貴貧賤。老幼男女。智愚賢不肖。均有一最現成之口頭禪語。不假思索。自然衝口而出者。如遇一切可驚。可怖。可恐。可愕。可悲。可駭。可愕。可歎。可哀。可憐。可惜。可慘。可幸。可喜。可樂。以及先可慘而後可慰。原可驚而變可幸。種種非常之遇。無所値忽然而値。非有關自然而關。又無論見因聞因思念因。我事人事衆生事。乃至萬難了徹。無可如何之際。則惟一語了之曰。阿彌陀佛 此語一宣諸口。則萬般煩惱。萬般狂熱。以及天地間所有事事物物。都覺一齊放下。無罣無礙。得大解脫。萬緣俱寂。心境清涼。環顧四大皆空。三途無相。皆是阿彌陀佛一語。生出此等觀念。可知此語在我中國。久已成［illegible］廣且神之効用。遍非一切文字語言［illegible］其用者［illegible］一切衆生。口裏念得阿彌陀佛一聲。心中即了却萬緣一次。頓悟之法。莫過於斯 其九爲者。則合十而念曰十次。百聲。即百次。千萬聲。即千萬億次。終日念佛。并無間斷。且積日以成月。積月以成歲。積歲以成歲歲。所念佛號。已不知其幾千萬億阿僧祇那由他恒河沙數。而放下諸心。了却萬緣者。亦不知其幾千萬億阿僧祇那由他恒河沙數。一塵無着。萬有皆空。到此境地。自性彌陀。已得其中三昧。則自在天中。靈山會上。諸佛菩薩。皆可與之並肩携手。淨土云乎哉。接引云乎哉。

由是觀之。可知阿彌陀佛一語。乃震旦禪悟之無上正等正覺法。震旦之於阿彌陀佛。即西方之阿耨多羅三藐三菩提也。然念佛者。必當作如是觀。作如是想。乃能有効。若口裡終日念佛。心中迄不知其所謂。則雖念至唇焦舌敝。實無寸効之可言。須知此語。惟以震旦人可念。若以與教異國之人照式念之。必無所驗。即教同彌陀佛之鄉人。照式念之。亦無所驗。何以故。以其但知念佛。而不知念佛時。所住之心故。雖終身念之。究屬徒勞也。吾見法炬高懸。慧燈遠照。必有善知識。以破惜機而開覺路。故敢舉而質正。四十年之禍海。諒見必不閒金玉爾音也。完

愛同學校添招高等生

本校校舍現經擴充學額自當推廣特於高等一二三等年級添招插班生各二十名凡有國民學校畢業及與各年級程度相當者均可於二月十五號以前（古歷元月初八）到校報名俾便試驗編入各級幸勿觀望以免額滿見遺此佈

民國十年一月二十號 新嘉坡愛同學校佈

製造書簿皮之布及線索出售

敢者茲本館辦到製造書簿皮之上座色布及造書簿之大小線索出售 諸君有欲購用者請至本館選擇可也

民國九年十二月廿九日 本館謹啓

〇荷蘭與德國

廿八號英京電。駐荷十柔國之晨報訪員通信。荷國政府以欲聘用德國敎員二百名來荷屬印度敎習故。生出不當之事甚多。各荷報對於此事。以恐德人在印度之勢力彪漲之故。已多有評論。據某報論稱。德敎員二百名於廿年後則在荷屬各地可產出德人八百名。於是大德國主義則可由是而傳播於荷領。以德人擴充植民勢力之慾望仍如故也云。聞政府已請下院議員出將政府之意對衆解釋云。

〇要聞一束

廿七號英京電。奪梨巴倫畢稷逸無雅之日偕一百名。近在巴倫畢擾亂治安之匪黨。已被解往都士底島候輸解遞回日

今日電。巴南維布夫將軍曾投函日日電聞報。懇請各界捐款一萬鎊。以賑濟中國華北災民。

廿八號英京電。染料禁止出口之命令。已由政界通佈由二月一號開始解禁云

中國新任駐英公使。已安抵英京

〇印度消息

廿七號加吉打電。街車罷工風潮已息。該工黨所要求各件均已照准。惟須修改云。

廿八號孟買電。法爾內關總理克里文蘇君。已安抵本埠現寓總督署。

今日電。高麗鐵路［illegible］工人又復罷工。

仝日加吉打電。工人因要求［illegible］可加薪及恤不得。已與盟一致罷工［illegible］該埠已無電車行云。

〇美蘇太尼亞之近況

廿七號英京電［illegible］界消息。美蘇坡太米亞現狀。已大有進步。各［illegible］放入［illegible］收服［illegible］軍械亦已收繳。目下全地已有平靜之像。在［illegible］軍可撤回。其餘加爾駐防之軍隊。亦可於三月杪陸續調去。即原在防兵亦可酌減云。

專電

日使答復華春案惟日領使館及分館所在地日兵不允全撤外交部電**胡維德駁覆**

上海交涉員稱西南關稅除款案開訊在即請派章士釗爲政府代表仍聘哈華托堂辯論

舊國會議員開會結果主張自由集會預備第三次宣言

送禮之精品

介紹國貨

國之强何以致之端賴乎民富民之富何以致之首賴乎工藝故工藝之于國家實有密切之關係焉所以富强之國無不振興工藝蓋工藝興民乃得富民既富矣何患乎國之不强哉吾等素念及此故凡對于振興工藝及提倡國貨無不樂端贊助冀達富國富民之目的乃近閱報張更知僑界中有

炎興煙草公司

出世其製造**鷹球嘜**各式**葉捲煙**技術在上海天游藝會籌助華北南賑災劇場）報効助賑（前等親嘗之其各式葉捲烟之氣味香純無異舶來品今吾僑界能製此佳品誠于國貨中放一異彩也僑胞等遇有交際及送禮者不防購用之俾塞漏卮而挽權利更可勉勵我國人之振興工藝等向重國貨故爲之介紹

林推遷 李盤餘
邱雁賓 曹壽山
吳勝鵬 何染如

民國十年一卅一日

報附張

每日隨報附送 星房盧鼎停刊

特別紀載

顧品珍上周省長書（三續）

▲滇川大戰之內幕

四 對國家之政見 軍人以身許國。。非爲天職所在。品珍於護國靖國兩役。。爲擁護共和不敢稍辭跋涉。。故我軍幟志光明。。內向皆捷。。戍守滇土。。靜待和平。。用人雖不棄於共我合粮。而貪命我勝於義師。懸怨爲友。。不圖倒靜之役。。乃中桂外之謀。使我諸務滋蔓。。到底歸於失敗。捫心自問。曲直誰分。操縱小人。。原無怨艾 況和議正有端倪。。人心厭亂。允宜從此洗。。共促平和 以解人民倒懸之厄。爲謀南北統一之計。我若尋仇黷武。。綠久難解糾紛。。並思以竭服強未免不自量度。。情勢至此。。雖欲保全實力。。以進爲退。。此次川中軍事。。其始由兵而排。障礙易促。。川人聯息。。未必盡由我操縱也。抑珍則不以解者。和而必爭四川。。個中真相。莫明似乎。近於矛盾。。推而脫離南軍政府。。則定與北方針。。應際督軍之名。。須樹聯省之幟。。品珍武夫。不諳法律。不識。蓋疑戰久。。服從爲先。。惟有隨同附和以至今日也。若論鄙區愚誠。只知有國。平日所抱主義。今歲在川。亦嘗迭有宣言。通電全國。。諒在省長洞鑒之中。。不贅述。。以上所述。是此役經過情形。及品珍[illegible]特與聚富禍。聯簽藉自我心。。性狹畢以來。諸筹省長及滇省軍政各界各法團聯名來電。。皆主挽守原防。以圖反攻。愛護殷勤。衆口一詞。珍撫躬循省。敢不欽承。。無如情異境遷。。以軍隊之險。攻恐[illegible]者。齊在不安蜀道之難。。然雖珍有辜。。固[illegible]滇省之攝者。不計大局之安危。。近珍對於滇省其事[illegible]非智能誰唐師。先儒品珍兵柄。[illegible]今願交志。並非稍有綜恋權利。[illegible]理而図辦之非。爲天良而所謂不知。珍實恥之。又何足云。。總略悲誠。。不識省長何以教我 伏候德音。無任切盼。顧品珍謹述。完

性慾之科學（七續） 君華

詩歌 舉人間所感所思者之事。。以美的表現之者。。是爲詩歌 故卓越之詩人及文學家。皆爲強烈之感情生活。。而又富於智力者。。苟感情雖強而想像力不著。。則不能爲卓越 詩人與文學家。。詩人文學家之卓越者。。大都對於自己經歷及遭遇之事有精密思考之力。。絕之謂敏智性。。於此敏性之上加以強烈之感情性作用。然後乃能產出秀逸之詩文。夫吾人生活之態度。本爲各自天稟之結果。。而性慾之作用。。則相融於各自之性格及稟性中。故天稟之中。。性慾現焉。。據傅爾德之說。。謂性慾之滿足。於吾人之生活有最重要之意義。。但傅氏所謂性慾之滿足。。非僅肉體的之性慾滿足。。乃指精神的之性慾滿足。。蓋聯於吾人性慾生活之感情。。具有治愛性。故謂性慾於吾人之感情生活有重要之意義也 辛烈生氏亦曰。。詩人之作物。有從性慾自己而出者。有從與性慾有親密關係之自我感情性而現者。即既有也。且吾人精神上之產物。。與性慾有親密關係而最可注目者。。莫如一家之精神的創造。。常含純粹之身體的性慾之代理的現象而發呈。即性慾之活力。。其斷受妨礙時。。成爲精神的創造而顯露也。。卜碌夫氏云之曰精神的性慾當從。。故性慾之自然的發動。因受妨礙而不能十分發呈時。。則爲性慾當然。。而在某種境遇之情緒什用。。盛行活動。是則詩歌乃其性慾當然之與性慾有密接之關係。試觀詩人及文學家之傳記。即可知之矣。 未完

快捷輪船

本號刻有中國華人便妥輪船一艘名日華湖直往上海快捷異常該船准於二月十五號抵申擬於二月杪開駛諸商號如有欲配貨望移玉趾到號接洽爲禱此告

衣箱街門牌十四號黃山珍公司告

中華民國十年元月十七日

科學

狗頭標烏蜜

此牌十爲啤酒各酒店均有沽賣以便[illegible]採用

總經理人 一有貨得力 鶴鼎公司 門牌十三號

[illegible]一九一[illegible]

可舒肝迎

[illegible]

母患癇疥三十餘年

子罹驚癇異常

[illegible]

衛生書一本送閣下

前清山西知縣羅寶之君與其令堂

LUBRICATING OILS.

ALLTRADES

TA

CHEAPEST PRICES

The Asiatic Petroleum Co., (S.S.) Ltd

(Incorporated in England)

本公司現有各種汞水里華滕機油并土油及土油料出售取價極廉此佈

英一千九百一九年二廿一號

亞細亞土油有限公司謹啟

◈倫敦總引雜誌廣告

本雜誌每年重印一次利便商家且有五大特色

一 是雜誌可使各商直接與世界各國各省及各埠邑之製造廠或經營行商交易以內載有各號地址並營業行情

二 是雜誌可使各商鮮明世界各出口商之貨品情且大亞洲載各出口貨之特色及來源地

三 是雜誌可使各商直接與世界各輪船公司交手且備載明船期並來往地點

四 是雜誌大有空地爲各商登廣告且取價極廉告一則取價不過英金一鎊十先令而大張廣告則取二鎊十六先令已耳

五 是雜誌裝釘華美售價公平每本僅售英金二磅函購即寄

英一千九百一十九年十二月十七號

The London Directory Co. Ltd,

25 Abchurch Lane, London E.C. 4,

ENGLAND.

倫敦總引雜誌有限公司

施林氏

除痰止咳水

價目 大樽銀八角 中樽銀五角 小樽二角半

健胃養神

夫人身體之強弱全視胃力厚薄爲消長胃力厚則飲食得其宜身體日強肌肉日長胃力薄則飲食失其味而身體日弱肌肉日消胃弱則足神將安附故健胃即所以養神也況人之心思動作皆賴神氣之經營故欲求進步之精神者非養胃神不可吳來氏健胃養神汁常服健胃補腦填精壯體身雄體壯血旺精強絕毛疾之根株驅潛伏之隱患男女老幼宜常服之誠家庭衛生之至寶也

價目 大樽銀二元 小樽銀一元二角半

純陽固本片

純陽固本片得純陽之仙方有固本之奇功故補元陽開根本暖有特別之效能凡先天不足後天失調衣體虛弱勞過度腎水少心腎不交夜夢遺精老人夜來頻尿目昏腰酸……服此純陽固本片所以有益於化育之功也歟

試驗法 凡服此片連服三天精神爽朗氣力舒暢……每盒銀一元五角

總代理 石叻大馬路 ……行

福至大藥行

固本補腎汁

此汁壯能培元能強腎固本能補先天後天之不足能使左腰右腎之靈活能復已散之元陽能生欲絕之眞陰有病者能使之無病無子者能使之有子能使腎火能相濟而挽色慾之狂相而振老年之衰敗誠普救衆生之妙藥也

腎元虧損 腎部勞傷 腎氣喘 腎冷精流 腎虧腿軟 腎弱腰痛

腎傷陽痿 腎寒液開 腎燥精干 腎枯無子 腎家各病 恐爲主治

經理處 石叻大馬路 會豐商店

庇能中法藥房 張羅會豐商店 棉蘭中法藥房

金保會豐商店 太平會豐商店 吉隆三洲藥房

民國八年五月

SMAH Pineapple Brand,

招徠廣告

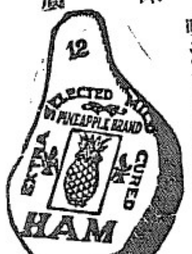

此波羅火腿爲星洲及三四州府市上所售最著名之食品價格公平氣味清香久爲購嘗者所贊許本號欲食商店均有出售諸君請試便知其之物好惡也

英一千九百二十年十月四號

石叻惟一代理人星架坡雪廠有限公司啟

SOLE AGENTS

Singapore Cold Storage Company, Limited

Straits Settlements & F. M. S.

生利公司(號啓)

▶火鋸柴發客◀

本公司常有上等馬來柴專辦供給火車及各機器火較等用貴客光顧請至石叻四排坡實東路六十號本公司面商可也

Sung Lee & Co., Firewoods

No. 60 Cantonment Road, Singapore.

民國九年八月廿三日 生利公司啟

(大)(光)(公)(司)

本公司新到歐美各國精良貨品種類甚多不勝枚舉零沽批發一律公平如蒙惠顧無任歡迎此佈

民國九年四月一號

新加坡漆木街門牌三十七號大光公司啟

楊耀宗

馳名花柳聖藥

專治花柳各症丸藥始創在前清洋各埠拓分號商店開世廿餘年各埠同胞遠近皆知保持信和氣譽……者請留意焉

丸 專治梅毒入骨風痛纏綿……好丸各症靈驗……

骨痛水 ……各處見痛或纏綿……

珀膏 此膏中外馳名外科聖藥……

化管生肌散 此散中西妙藥專治各種……

生肌收口藥

外科除毒水 統治外科各症……每大瓶四角　小瓶二角

本堂藥丸用貨……

公安……

百歲老人牌係始創在育亨賓固本片

老人自來血

每瓶內儲七十片　每次服一粒二片　每日服三次飯後服之

諸君注意　慎防假

南洋

◎南洋之地理及歷史（二續）

南洋二字。原非地理上之固有名詞。其範圍當由研究者之目的而異。然可以廣狹二義概括之。廣義者。不僅有澳洲及紐西蘭等處。即南洋之一部。即海威夷安南暹羅等亦併入其中。是則水陸面積計四千三百萬平方哩。人口達八千餘萬。分隸於英德法美荷葡六國之治下者也。德領已被英日兩國所分占。而地圖上之正式變更。或尚待歐戰解決之後。取狹義者。則有荷領七十五萬方哩之東印度群島。英領八萬平方哩之婆羅洲。十餘萬方哩之新幾內亞及各島。與五萬平方哩之馬來半島。德領十萬平方哩之[illegible]內亞。美領十三萬平方哩之菲律賓群島。葡領七千餘平方哩之各地。謂之曰南洋。

古有謂南洋西半部既接於亞細亞。東半部連絡於澳洲者。猶有謂亞細亞與澳洲之間。別有大陸。因陷沒作用。而化為今日之群島者。[illegible]能持最久。但從[illegible]定。然[illegible]以來科學進步之威力。由學理上推測之。當以前說較為可信。試觀一線於巴里島與琅玻克島之間。再延線北行。[illegible]錫蘭海峽。[illegible]越海岸[illegible]線之西側。曰[illegible]。曰爪哇。曰西利伯。曰[illegible]。曰蘇門答臘。是系屬於亞細亞者。線之東側。曰新幾內亞。曰摩鹿加。曰帝汶。曰琅玻克。是系屬於澳洲者。地質學及考古學家。謂現[illegible]聯絡北部。而海峽則淺而[illegible]深[illegible]兩各地。動物大異。此可以證明[illegible]然明證矣。

南洋各處物產之不同。而學者上之[illegible]依其特徵而分為二區。可代表澳洲人[illegible]。其地之內部。皆沙漠草原。寒熱[illegible]貿易無影響[illegible]及[illegible]熱帶內[illegible]則溫[illegible]植物[illegible]有種。此區雖有大陸風趣[illegible]三毛島斐濟等處者。曰[illegible]里內西亞[illegible]之群島小島也。廣受貿易風。且[illegible]氣候。遲少有變化。[illegible]地質為火山或珊瑚礁。[illegible]乾。諸島間一[illegible]相對。在[illegible]是。此區[illegible]海洋風趣之一區也。[illegible]馬來半島。[illegible]曰馬來西亞[illegible]里伯爪哇。形成一盆狀。而[illegible]故里內西亞等島。此之[illegible]和[illegible]被潮於菲律賓東岸之大潮流[illegible]風。殆可謂有海陸兩種風趣[illegible]

民國十年二月四日

醫生王愛[illegible]遷移[illegible]路回春堂[illegible]

注意
狗仔嘜烏蠻酒
明地最宜用

ROBERT PORTER & Co LIMITED
EXPORT BOTTLERS
KINGS CROSS LONDON

天下馳名
最上飲品
敢請明用
各酒店均有出售

英一千九百二十一年[illegible]

◆省長對於粵路罷工之批令

粵漢鐵路公司董事沈棠等郵電省長解決路工罷工辦法數條。請查照商律。備照辦案等由。奉省長指令云。感日郵電悉。查粵漢鐵路。辦理混亂。幾瀕破產。現經劉總理從事整頓。即發生罷工風潮。殊深憤慨。據稱該董事等於解決罷工一事。議決五項。查第一項第二項。皆公司應辦之事。劉代總理氣已決次第辦理。所稱似失請郵。及聘辦枕木。亦與此次罷工風潮無關。第三項稱工務處各節。查該路現無展築能力。此時祇須修路。總工程師無存在之必要。劉代總理擬撤總工程處。係為節省糜費起見。呈經本署核准在案。應節飭總工程師遵照交卸。乃竟敢抗。第四項稱。工人請求工程人員各節。查總工程處既已裁撤。工程人員當然撤銷。第五項稱。工人請於復業之日。燃炮歡迎一節。查燃炮歡迎。係一種陋習。工人辦貨既已消滅。自應照常復業。不得沿用燃炮陋習。以上各節。仰即分別遵照安辦。并錄此令。

◆桂系私賣廣三路權之條約

桂系前以粵省公產賦稅。迭向中外銀商抵借巨款。業經本社先後探錄。列表於報。茲又查得與粵於本年政克剛汕發軍事緊急之際。九月二十四日。曾以廣三路局向澳口車站之洋樓和樁。向譚某之洋行借入二萬五千元。譚與粵局等通同作弊。罪狀昭著。特以通敵罪名。將該路局應償借款之契約。照錄於后如左。立合約人廣三鐵路局。安興公司。情以廣三鐵路局需款應用。特於九年元月份。向與記號借雙毫銀二萬五千元。無從償還。願將路局自有之西澳口車站街洋樓一座。共計英尺三十丈非一十四尺。門扇欄格。一概俱全。租與安興洋行。其條件如左。一該洋樓由安興洋行完全拆卸。從新建築。其原有材料磚瓦木石。任由安興洋行處分。一切新建築工料。概由安興洋行支付。一此洋樓租金。即以欠款與息二萬五千元利息作抵。期限二十年。一滿期後。安興洋行須將洋樓交還廣三鐵路局。廣三鐵路局須將原日所借之二萬五千元歸還。及該洋樓建築工料費五成。交還安興洋行。如到期廣三鐵路局無款歸還。此合約仍繼續有效。一未滿期內。如有水火災。及其他意外。致該洋樓毀壞。各安天命。彼此均不得要求賠償。一該地仍歸安興洋行租足二十年為止。一該洋樓從新建築。工資材料。值銀若干。俟務成後。核算清楚由行詳細補計此合約內。中華民國。年九月二十四日。廣三路局局長勞勉副局長沈棠。安興洋行蕭選。

◆請改新甯縣名批詞

軍政府批。新甯鐵路公司總理陳宜禧。呈請改新甯縣名目。奉批。呈悉。據稱闔邑會議主張回復舊名。是否屬實。應候該縣各界聯呈到府再行核辦可也。此批

收盤告白

啟者本坡十八溪墘勿基門牌七十八號字號鳴順盛自乙卯年係鳴順成李竹溪李竹溪伍佐爾本坡盧偉烈合創所做盤發生理因各股東志願別業當經本年英四月廿三號登報通告同意已盤於石木陰曆十一月三十日止全盤數目核算清楚各股東毋利均照折滿自登報日起該鳴順盛字號即日取消永遠不用特此佈告俾衆周知

李竹溪 李坤盛 鄺順成 盧偉烈 伍廣源 啟

英一千九百二十一年 月二十四號

▷ 建 珍 紅 烟 ◁

福建 建珍紅烟價目廣告

本號製造名烟概自選辦正地道葉加工督造歷有多年其物色之佳氣味之美清香濃厚遠出尋常向已暢銷泗水巴城等處深荷紳商各界倍加欣賞今為擴張起見故在星洲添設批發行所惟恐遐邇未克週知特刊報章以廣招徠

本坡現在沽出價目列左

建珍 大包半斤 四十包庄 白烟每箱沽銀七十八元

建珍 中包四兩 八十包庄 紅烟每箱沽銀七十八元

建珍 小包二兩五 六十包庄 紅烟每箱沽銀八十元

外埠現在沽出價目列左 照內坡價另加運費

建珍 大包半斤 四十包 紅烟每箱沽銀七十二元

建珍 中包四兩 八十包庄 紅烟每箱沽銀七十二元

建珍 小包二兩五 六十包庄 紅烟每箱沽銀七十四元

總發行星洲衣箱街門牌三十三號建芳公司謹啟

民國九年十月六號

虎標頭痛藥

此虎標頭痛粉中西各醫經驗良多公推第一我中國藥房獨一之良藥也其藥力能治風邪頭痛鬱火頭痛逆氣上沖頭痛陰虛陽虛頭痛

痛雷頭風 暈舟頭痛 傷食頭痛 感冒頭昏各

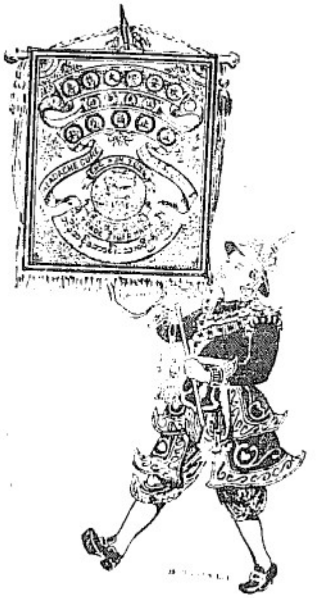

埠藥店俱有代兌專治一切頭昏目眩不論久暫頭痛等症即服即止百無一失

服法每服一包如一點鐘不效再服一包保管全愈如服不效原銀奉還

民國九年十月十六號

總發行 光承安堂 虎豹行 主人胡文虎啟

SavssepansC aes

(Incorporated in England)

五淋白濁菌之敵

士巴譚士氏五淋白濁丸

檀香油為白淋白濁病之特效藥已為世界藥學士及醫學士所公認突然粗製劣品不但不能不著且有損害腸胃之虞故患者不可不慎於選服也士巴譚士氏五淋白濁丸係以精製之膜包純粹之檀香油而成能治急性及慢性白濁淋病與婦女白帶或膀胱炎等症其功效之靈驗及穩妥已經世界上各大醫院大醫師所贊許而定為白濁淋病之一種給劑故此丸天下之五淋白濁病俱惡視為彼之敵者祈注意焉

英京倫敦立雪洋行發行

南洋各大藥房俱有發售

英一千九百二十年十一月一號

主治

中暑　中寒　時疫　急痧　嘔吐　胃痛　肚發
傷食　水瀉　氣鬱　赤痢　白痢　口乾　口臭
暈浪　酒醉　惡心　昏倒、氣逆　胸悶　頭痛

夫和世之藥能名稱其實者不多見唯本公司之仙丹誰治百病無病服之可以防患于無形有病服之藥到立可回春故云名稱其實也我邦人士請嘗試之便知曾之不謬也

製藥總廠　設在粵東佛山豆豉巷今遷南京下關

名叻總代理　馬交街廣福成國貨發行所

中國南陽牌五九製藥公司啓

華僑保險有限公司

The Overseas Assurance Corporation, Limited.

本公司專營水面火燭電車保險事業取價格外從廉賠償極爲快捷各界光顧仰祈移玉到本公司接洽無任歡迎之至

▲董事▼

職員 林文慶　林義順　林推遷
陳思源　黃兆珪　陳延謙
李邦輝　楊萬慶　殷雪村
黃奕寅　余應琳　曾江
王馨芳　王文達　蔡寶松

本公司營業地點在吉甯街得力鍾坤成公司樓上

民國九年七月十三日

司理陳有齊啟

婦科調經丸

大哉女子有孕育之負担是故不可不謀康強之幸福也及乎學齡英物壯志男兒莫不由良好母胎氣血充盈而產出之至若婦女體質薄弱所生之子女均皆孱弱不良甚致中道夭折豈不傷哉本齋生深究婦女之病原蓋婦之如經不及期而先行者是血盛而有熱也過期而不來者是氣血虛也經來過多亦熱也太少是虛也經來復痛是氣滯血實也經來咳嗽乃肺金枯燥也經來嘔吐乃胸隔飲食不能進也經閉不通者其病有三一爲脾胃損傷一爲飲食減少一爲氣耗血枯之所由來也經來紫色乃熱也淡色屬虛也氷水而無血色者乃大虛大寒也白帶乃下元虧損也白淫白濁乃濁氣滲入膀胱也甚或受孕而小產病後欠補產後失調操勞過度抑鬱傷肝血山崩流血不止等症均能治之效驗如響久不受孕子宮寒冷連服此丸一月定必毓麟有望宗嗣延綿誠女界之金丹調經之聖藥也

南洋總代理　石叻庇能　會豐商店

民國八年二月五號

救時普濟水

宋中興救時普濟水主治各症之靈效

[illegible]

代理 [illegible] 公司 [illegible] 石叻大馬路 [illegible] 公司 [illegible]

神效止痛丸

宋中興特製神效止痛丸 [illegible]

服法 大人服二十粒 [illegible] 七歲至十二歲 [illegible]

[illegible]

國民丸

[illegible]

服五分鐘全愈

[illegible]

粵香齋 眼科

眼科九八角　光明眼散　瞞翳眼散　[illegible]

[illegible]

○滙票行情一覽表

滙香港銀行掛牌	一百元貼銀行	六元
銀行兌現銀票	一百元貼銀行	五元七五
滙汕頭兌現銀票兌	一元貼出	二元
滙廈門銀行掛牌	一元貼銀行	六元
銀行兌現銀票	一百元貼銀行	五元七五
滙福州銀行兌現銀票	一百元貼銀行	七元
銀行兌現銀票	一百元貼銀行	六元七五
滙安南銀行掛牌	一百元貼銀行	二元
銀行兌現銀票	一百元貼銀行	二元
銀行買現銀票	一百元貼銀行	二元
滙上海銀行掛牌	一百元值	六十八兩七五
銀行兌現銀票	一百元值	六十八兩五
銀行買現銀票	一百元值	六十八兩
滙呂宋銀行掛牌	一百元值	八十八元
期票三十天兌	一百元值	九十元
滙暹羅銀行掛牌找入	一百銖值	九十六元五
滙銖銀紙兌出	一百銖值	九十八元五
滙仰光銀行掛牌	一百元值	壹百六十三盾七五
期票三十天兌	一百元值	壹百五十五盾七五
滙嗎呂勝銀行掛牌	一百元值	一百五十三盾七
期票三十天兌	一百元值	一百五十五盾五
滙泗里暴銀行掛牌	一百元值	一百五十三元七
期票三十天兌	一百元值	一百五十五元五
滙紐約銀行掛牌	一百元值	五十七元七五
期票三十天兌	一百元值	四十二元六二五
滙雪梨銀行掛牌	每元值	二司令三扁一三一
滙加吉打銀行掛牌	一百元值	壹百六十一盾
期票三十日兌	一百元值	一百六十二盾
▲印度盾▼	一百盾值	一百元
滙峇眼銀行掛牌	一百元值	壹百五十四盾
期票三十天兌	一百元值	壹百五十六盾
滙檳榔嶼銀行掛牌	一百元貼銀行	二角半
▲叻字▼	每百少銀	二角半
滙加勝吧銀行掛牌	一百元值	一百三十盾
期票十天兌	一百元值	一百三十二盾
▲爪哇盾▼	一百盾值	一百十二元
滙泗水銀行掛牌	一百元值	一百三十盾
期票三十天兌	一百元值	一百三十二盾
滙三吧籠銀行掛牌	一百元值	一百三十盾二五
期票三十天兌	一百元值	一百三十三盾
滙倫敦現銀票 英申	每元值	二司令三扁三三三二
期票三十天兌	每元值	二司令三扁八七五
金葉每兩		九十五元
金盾每個		十二元五
▲錫價市情▼		三十五扁一五
吉隆	土錫	壹百一十二元二五

○各貨行情一覽表

巨港烏椒上	一十七元
又 上	一十五元
老濮烏椒上	一十七元五
又 有	一十四元
砂勝越白椒上	三十一元
又烏椒上	一十七元五
又 有	一十三元五
柔佛烏椒上	一十八元
又 中	一十七元
坤甸白椒上	三十二元
又烏椒上	一十五元
文島白椒上	三十五元
木坡烏椒上	一十六元五
又椒行	一十六元
三發椒上	三十元
又烏椒上	一十七元
又 有	一十元三
一號椰干	一十二元五
三號椰干	一十二元
三號椰千	一十一元七五
叻坡硬莪粉上	四元四
又鴿上粉	四元七五
越坡硬莪粉上	四元四
又 中	四元七五
納閩硬莪粉上	四元二五
中粒	六元
幼粉	七元
幼丕	四元二五
白鑽乳一號	三角一占
烟花乳一號	三角
烟花乳二號	二角六占
吧轆錫丘上	一角六占半
烟花三號	一角八占
一號 光片	二角七占
二號 光片	二角二占半
吉礁 江沙	一角六占
條吉白片 每個	一角五占
坤甸皁兒鹽冬上	十一元
又 鹽箱	十元五
砂勝越皁兒鹽冬上	十一元
又 鹽箱	十元
巨港皁兒鹽冬上	十七元
一號水牛皮每担	三十八元
一號水牛皮每担	三十二元
二號赤牛皮每担	二十五元
二號赤牛皮每担	四十元
一號鹿皮每担	七十元
二號鹿皮每担	六十元
一牛角每支三磅每担	十三元
一號赤甘蜜開價	一十三元
二號赤甘蜜開價	一十二元
三號赤甘蜜開價	十元
烏甘蜜行開價	九元五
又甘蜜土庫價	九元五
廿二號粗花錫每担	式十元
廿六號粗花錫每担	式十式元
四十四號幼花錫每	二十五元
本坡和豐椰油小罐	三十三元
又 每 砂 磁	二十七元
本坡大錫土油每箱	七元五
什標土油每箱	六元一角半
日標土油每箱	六元二五
雪標土油每箱	六元四角半
虎標土油每箱	六元三角
魚標土油每箱	六元半
王帽土油每箱	六元二角半
鋼標土油每箱	六元四角半
土油罌間每箱	六元四角半

△輪船入口▽

日陞	輪船	由加吉打	廿五到	萬寶得洋行
岳勞氏勞	往香港輪船	由坤甸	廿五到	進旦弟利士
孟牛羅士	輪船	由[illegible]	廿五到	進旦弟利士
遜乃	輪船	由安南	廿五到	通合號
南生	輪船	由[illegible]港	廿五到	萬寶德洋行
蘇丹那	往檳城輪船	由加亭打	廿五到	和發公行
豐負	輪船	由[illegible]喀	廿五到	和豐公司
依里那	輪船	由[illegible]	廿五到	和發公司
宜利那	輪船	由[illegible]喀	廿五到	張萬廖
[illegible]	輪船	由[illegible]	廿五到	和發公司
[illegible]	輪船	由[illegible]	廿五到	和豐公司
[illegible]	輪船	由[illegible]坡	廿六到	實得力洋行
[illegible]	輪船	由[illegible]丹	廿六到	實得力洋行
吉寧	輪船	由[illegible]港口	廿六到	通合號
南興	輪船	由安南	廿六到	恒和號
烏智沙	輪船	由丁加奴	廿六到	楊示必洋行
[illegible]	輪船	由日里	廿六到	和綿公司
[illegible]	輪船	由[illegible]	廿六到	實得力洋行
貴同濶	輪船	由[illegible]	廿七到	南代理
[illegible]	輪船	由[illegible]	廿七到	順發
[illegible]	輪船	由仰光	廿七到	協榮號
[illegible]	輪船	由[illegible]	廿七到	順局公司
[illegible]	輪船	由安[illegible]	廿七到	實得力洋行
[illegible]	輪船	由[illegible]利	廿八到	和綿公司
吗里士	輪船	由[illegible]城	廿八到	和綿公司
明芽阢	輪船	由[illegible]港	廿八到	進旦弟利士
烏和元	輪船	由[illegible]	廿八到	振元記
白立	輪船	由[illegible]	廿八到	實得力洋行
萬保源	輪船	由[illegible]	廿九到	協榮茂
豐遂	輪船	由[illegible]	廿九到	和豐公司
國生	往檳城輪船	由加吉打	初三到	萬寶得洋行

▲十二月廿五日禮拜三輪船出口

豐發	輪船	上午九點	往烏洛	和豐公司
新放	輪船	上午十點	往沙勞	進旦弟利士
吉連	輪船	午十一點	往吉丹	寶得力洋行
孟力	輪船	下午十一點	往[illegible]	開成美號
國澄	輪船	下午十一點	往[illegible]	寶得力洋行
嗎落	輪船	下午	往大年	
[illegible]	輪船	下午二點	往六甲	順局公司
萬錦	輪船	下午二點	往[illegible]巴島	福美公司
豐吉	輪船	下午三點	往[illegible]坡	和豐公司
怡昌	輪船	下午三點	[illegible]口	寶得力洋行
新施	輪船		[illegible]	楊示必洋行

▲十二月廿六日禮拜四輪船出口▼

新加勝	輪船	上午十點	出口洋	和閩公司
萬和順	邦輪船	下午一點	往坤甸	同益公司
新呀勞若	輪船	下午一點	往三巴	和閩公司
	輪船	丹戎峇厘		

◉賞格

新嘉坡偵探局總長加士參驗　爲曉諭事照得夜倫娌嘅列耳老耿師來字云要捉拿一唐人名鄭振基年方約二十七歲或二十八歲高五尺半身帶皮白面長剪短黑頭髮前時在馬加沙峷葉振源號並在新嘉坡峷那美氽律門牌六百零六號豐振號充當司理人之職現因控他掃騙之罪爲此出示通知無論諸色人等如知其下落者可即前來報知捉獲其人須驗公司賜花紅銀五千大元正決不食言此示

一千九百二十年利心末月八號

中華庚申年十月二十九日

▶牙池電影新戲到特別出頭◀

敬者此劇定於英正月廿八號即禮拜月二十晚起

拜五演起

△晚七點起

正經寡婦五幕

△晚九點鐘起

武夫之勇　續第五第六段

獨遲毛呢　七幕

乃一婦人與其夫結婚後被其夫所棄後往法堂辭告離影戲中不可多見之妙品　請君雅與爲鑒早臨幸勿當錯過是爲切禱

英一千九百廿一年一月廿九號　謹

小坡茶巢路牙池電影戲主人啟

LIBERTY HALL.LT.D

aratIncorpoped in Singara.

華樂影戲有限公司

（現華人之業）

啓者本園自開演以來向蒙諸君獎賞因本園所演各齣均由長輪新奇美之國街且復時常更換以博大觀是以凡經寓目者莫不讚稱其妙焉本園又由歐洲寄到新戲多齣放將復日續本演當更換務望觀者眼界一新諸君有興祈早惠臨幸勿視作烟雲之過眼可也

◉頭場　七點半開演

詼諧　二齣

爛瞞案　第十三四兩齣

◉二場　九點半

媚獅人危　結局　第一二兩齣

一九二一年一月廿一號　華樂影戲有限公司謹啟

INTERNATIONAL BANKING CORPORATION.

(Incorporated in the U.S.A.)

◀萬國銀行廣告▶

（美國註冊）

本行實備資本及餘存款有美金一千三百萬元叻銀二千九百萬元總行設在紐約秘魯得力二十五號門牌倫敦本行設在專所則設在什克二十六號門牌汝安辦事所事則設在坭士廿七號哭法爾四斯哥本行辦事所設在呢門廿馬里街二三二號北設支行在澀孟末架啉吉打滿[illegible]小呂宋廈門香港神戶漢口孟買阜馬北京街路鷓鴣巴西[illegible]勞地加利士[illegible]上海各地[illegible]發多勞地哥士[illegible]上海星架坡四[illegible]水天拿[illegible]大小本行均有分支行[illegible]本行與紐約各國等[illegible]行在下列各埠之支行事務[illegible]

[illegible] Bombay / Rangoon / Buenos Aires / Calcutta / Canton / Colon / Hankow / Havana / Manila / Santiago de Chile / Santiago de Cuba / Shanghai / Yokohama [illegible]

本行辦理一切外埠匯兌事務來往存款自五元至十萬元俱可二月期息兩個月期息每年[illegible]給息客路商賈出入口貨欵均可與本行接洽[illegible]

上海水火保險有限公司

Shanghai Fire & Marine Insurance Co. Ltd.

(Incorporated in Hongkong.)

聯泰水火保險有限公司

Lun Tai Mutual F. & M. Insurance Co., Ltd.

(Incorporated in Hongkong.)

代理　聯益水火保險有限公司

Lun Yick Mutual F. & M. Insurance Co., Ltd.

(Incorporated in Hongkong.)

代理　康年水火保險有限公司

Hong Nin Fire & Marine Insurance Co., Ltd.

(Incorporated in Hongkong.)

本公司等爲挽回利權起見集備雄厚資本經遵照三州府定例繳存本坡政府保證金**四拾萬元**舉凡船隻貨物機器船亮與及陸上舖戶貨式衣箱家具等險概行受保倘蒙外埠辦理通融照賞快機南洋各埠均有代理如蒙僱顧惠顧無任歡迎

本公司在山仔頂二十三號電話一五〇三

民國九年十月十三號

司理人　張兆鴻　李與兄　謹佈

◉星洲與美洲交通之先聲

本輪船公司[illegible]之聯合安支得[illegible]之福士安[illegible]本洋輪船公司以利便星洲與美洲之商務[illegible]此次特派本坡輪船二代理公司以代理發公司在叻之營業第一號之新船夾帕者業已於[illegible]八千八百噸當於本月中旬抵叻後先抵神戶上海香港小呂宋各埠後由此啟行往美國[illegible]此爲本坡往美之最[illegible]其對於本坡之商務將大有關係[illegible]安支得[illegible]公司經理[illegible]務碼頭品之中心點且以近來有好半生意公司特設該埠故需用該[illegible]極多該埠久居於[illegible]之中點於商務上限加拿大各埠將有[illegible]華人之[illegible]該埠及鄰埠者不下數千之衆於[illegible]之居於本坡及[illegible]自[illegible]可以獲該埠[illegible]交手[illegible]公司在叻之代理人爲片[illegible]將夫君W. Penn Smith住於[illegible]街二號門牌倘[illegible]詳知其他一切者可[illegible]商[illegible]也

中華民國九年三月二十日

大藥房

（平）（民）（醫）（社）

敬啟者本平民醫社藥房[illegible]前由[illegible]公相盟之議[illegible]以便[illegible]收[illegible]如有[illegible]用者亦[illegible]以[illegible]

藥房設在本[illegible]門牌[illegible]二號現已修整另擇日開幕[illegible]

庚申年七月二十七日

客羅平民醫社財政員啟　告

著名藥品　中國製造

TRADE MARK　商標　註冊

瑞昌　鷓鴣

皮膚各症之良藥

鷓鴣嘜通治水

鷓鴣嘜通治水

凡皮膚患瘡之原因不外其染污穢或感受風濕遇有微生物埋伏于間紋內隱約不辨斯時以沖水凝之而非去以藥水洗之而不除浸而延遍身或如疥或如麻疹坐卧不寧此等痕癢之症治以猛藥與效治以純藥與齊本號特加意研究製出此止痕治瘙之藥水不翈汚衣每日用新毛筆蘸點此水搽抹七次輕者一樣治之有餘日久者亦不過三二樽即愈更效異常馳名中外今特採用鷓鴣嘜商標則人不能冒效購者留意。

此通治水能治諸般頑癬癩疥及雀班黑點暗瘡汗疵乾濕疥癩各種皮膚痕癢等症或發現紅點顆粒諸患一經塗抹各患全除

用法先用番梘洗淨患處然後用新毛筆蘸藥水搽之每日數次自然奏效

本行慶製靈效藥品早已馳名宇外今特用鷓鴣商標呈准註冊立案以杜冒效諸君光顧請認鷓鴣商標爲記庶不致誤

定價　大瓶三角　小瓶壹角

南洋代理　石叻　檳城　庇能　金保

香港瑞昌西藥行總發行

The "ALMIGHTY" Liquor.

Excellent for the Treatment of

[illegible] Scabies, Ring Worms, Pityriasis, Freckles and other skin diseases.

MODE OF APPLICATION.

[illegible] part should be well washed with soap. Then apply with a [illegible] circumference of the part gradually narrowing the circle till the [illegible] three or four days. [illegible] parts should not be touched, otherwise [illegible]

[illegible] the article bears the "PARROT" mark

SUI CHEONG

[illegible] Street, HONGKONG.

總行香港永樂街門牌四十一號至四十三號　電話壹一六零

要聞

〇醞釀中之川難

四川通信。日前將川軍及四川陸軍兩派要人。在重慶會議。擬將川省重要位置。平均分配一番。以冀川局於最短期間。不至復有亂事。乃卒終。以劉存厚之軍官推出劉存厚任軍政總長。熊克武任民政總長。劉湘任重慶鎮守使。而關於熊克武。劉湘之軍官。則要求熊以民政總長。兼軍務會辦。劉湘以鎮守使兼長江上游總司令。劉存厚一派。以熊兼會辦。則兼有兵權政權財權。是熊氏之實力。遠在軍政總長之上。因極端否認。然以須敷衍不爭權利之面子。故不明白表示反對。亦不明白表示贊成。渝城會議。遂呈一不生不滅之現象。於是熊氏通電解職。留給熊之一派軍官。則多電促劉熊分就軍民兩長職。最近熊氏方面計畫。即推劉湘兼軍務會辦。熊任長江上游總司令是也。劉湘與熊本爲一派。所以改推劉任會辦者。因熊第一次討唐。歸於失敗。且有滇黔軍完全出境。即當解甲歸田之宣言。不便遽於爭執地位。劉湘於兩次戰爭。十分出力。宜有特殊之地位酬之。故改以劉湘與劉存厚對峙。而熊氏則稍示讓步。惟此種辦法。劉湘熊克武一派軍官。雖千呼萬喚。而劉存厚假作不聞。由是雙方軍隊。都謀擴張。全無收束之望。民政方面。均爲各軍之參謀副官等占據。尤屬紛如亂絲。而川省人民。每談及現在政局。無不引爲大戚矣。劉存厚所委之靖川軍師長已達十一師。熊克武所委之四川陸軍師長亦爲相等數。然以實際考之。熊克武所部之第二軍長劉湘。第九師長楊森。素稱勇敢善戰。又有新任第五師長何光烈。第六師長余際唐。均可稱部隊。而前日呂超所部之楊春芳鄧英等部隊。亦多編歸熊部。劉存厚之強硬部隊。惟田頌堯鄧錫侯賴心輝各部。賴在川軍中素有能戰之名。人呼爲賴大砲。資格較田鄧兩師長爲高。且曾隨劉赴陝藉共患難。近頗怨望劉存厚。請其明白表示態度。是否肯讓熊以民政總長兼軍務會辦。由此外間盛傳賴與劉有意見。頗有改受熊委之意。緣由鄧資望較淺。已歸裴師長。而賴仍踞川北邊防總司令。意頗不慊也。此等傳說果確。則劉之實力較前。而熊之實力籌增矣。當滇黔軍初出川境時。各軍於表面上。尙避占據地盤之名。及近日渝城會議無結果。各派遂汲汲占據設置及擴充地盤。以圖將來發展。現時熊部所占川西全部及上下川南之一部。劉部所占地域亦廣。又下川南瀘縣。自流井一帶。多係財富之地。而就遂縣清鄉事務處軍政各費籌之計算。每年百餘萬。故近日熊部欲擴充之。收集散軍頗多。劉部鄧錫侯一師。向無一定防地。近擬電各方面。以綿陽彰明綿陽各縣爲該師防區。隨調一撥隊。赴遂川埁防。該地原有熊克武所部第一軍之守衞營。第二軍之電兵到。鄧軍到時。熊部極力拒絕。並閉城門。鄧部則無論如何。非入城駐紮不可。熊部所持理由。謂現時防區未定。鄧部應駐原防。鄧部所持理由。則係追擊滇黔軍歸來。無原防可駐。現已達到潼城下。須暫時入城共處。現潼城門仍關閉。鄧部業將距城數十丈之牛頭寨占據。該地扼潼城命脈。一施攻擊。便可入城。惟該地爲熊派所必爭。潼城左方百餘里之順慶。及各方百里之中江。均有熊軍。故鄧部一面表示武力。一面仍嚴重交涉。但一方必欲入城。一方不肯讓步。恐不免開啓釁端。爲熊劉相爭之導火線也。

〇新嘉坡南洋華僑中學校招考新生

本校擬於本年度招一年級新生一班二年級插班生十餘名茲將投考者注意之點列下

一 程度 甲 插班生凡在中學肄業一二年或有相當之程度者 乙 一年級凡在高等小學畢業或有相當之程度者皆可投考受試

二 科目 甲 插班生試驗英文(須英國學校英文程度四五號以上)數學(須習至代數一次方程)國文(須作三百字以上之論文)史地大意口試并檢查身體 乙 一年級試驗國文英文算術三科口試并檢查身體

三 報名自登報日起至陽歷二月二十二號截止凡欲投考本校者須自備四寸半身像片一張像片後面書明姓名年歲籍貫畢業何校肄業何校第幾年級通訊住址、英中文并列(保証人姓名寫好後由郵局或托人送至本校學監處收存

四 考期定於民國十年二月二十四二十五兩日(陰歷正月十七十八兩日)

五 揭曉十年二月二十五日下午在本校佈告

六 開學十年三月一號

七 繳費 學膳費每月六元膳費全體每月八元午餐每月三元四角製服費十五元書籍學費二十元洗衣費十元 製服書籍學費洗衣等費每學期若算多則退還少則照補

民國十年一月廿二日

新嘉坡利民律路十五號南洋華僑中學校長涂開興

〇招收插班生廣告

本校本學期國民科高等科補修科各級均有餘額有志求學者希於陽歷二月二十三日(陰歷正月十六日)以前來校報名並於是日下午二點至四點試驗插班生屆時希即攜帶筆墨來校應試

民國十年一月三十一號　道南學校啓

》飲蜂巢標萬蘭池酒《

蜂巢標萬蘭池酒爲東方第一馳名味美價廉每次由法來輪船皆運有大宗以供購辦

英一千九百二拾年二月廿

東方代理公司白謹

保登氏

麥芽牛乳

長方形罐

全球莫比

此乳兼用嬰兒必需之滋養劑而製成能令嬰兒身強健實全球無比之品而有嬰兒書畫一試之各店均有寄售

千尼兄弟公司

CONNEL BROS. CO.

爲此乳銷管中國及南洋各埠之唯一代理

飛標 商標

保登氏

麥芽牛乳

全球莫比

飛標 商標

英一千九百十九年七月十號

本坡二

◎拐賣妓婦逮案

粵人葉安。由外埠帶妓婦梁珍好來叻。托同鄉婦何亞貴爲媒。擬賣與某鴇母。昨日在查禮亞逸覔得力某神廟晋謁。被暗差探悉。帶同差前往。將葉安何貴梁珍好三人拘之送案。今午府堂待訊。

◎何兇乃爾

閩女鄭才娘。寓甘公眷牧律。昨早七點鐘。因與同鄉婦曾國娘鬮鬪。被曾氏以木棒擊破頭顱。流血不已。乃即前往捕房報告。帶差拘曾到案。今午府堂待訊。

◎失信報緝

潮人吳盛。在浮羅吉金。開設某店。據稱前早八點鐘。被同鄉人林某。失信叻幣二百五十元。另荷蘭盾七十五枚。即報捕房請緝云。

◎此鞋是否由竊而來

閩人鄭其潤。昨日下午兩點鐘。手挽皮鞋兩對。行經結臭芝律。被二號及七十七號兩暗差。詢以此物何來。支吾以對。差即拘之送案。

◎竊新聞報之被執

閩人黃恩。昨早在松柏街門牌十七號。撬門入內。竊去新聞紙十斤。爲某號巡差所見。拘之送案。今午府堂待訊。

◎撬門行竊

巫人下里。寓在亞納實得力門牌廿一號出賃摩托車店保工。據稱昨夜十一點半鐘。被人撬門入內。竊去車燈一對。另尋笛一枚。共值銀一百三十在元。經報捕房請緝云。

◎竊案展訊

吉甯人先拿沙氏。昨日在丹戎巴葛碼頭操苦力工。竊取麻布五碼。行出閘門口。被巡差一百四十五號。在其身畔搜出。拘之送案。今午由府過堂。着稟保五十元。展來月四號再訊。

鳴謝捐欵登告

庚申年本醫社荷蒙各善翁樂助芳名列

大坡金鳳閣助銀四百員　丹戎巴葛巨昌號助銀一百元　廖淇竹手

黃廷光手　天德堂助銀一百元　紫竹堂助銀五十元

佛安氏助銀五十元

庚申年本醫社派鄔秀溪前往本坡募捐善欵荷蒙

諸寶號善翁樂助隨將捐欵芳名列　恕不稱呼

新協興　協美隆　新德興　新再興　郭福成　鼎豐號　朱廣聞　順和興　人昌當　以上各捐二十元　合興利十五元　□□氏十二元

無名氏十二元　東原興　新發盛　新茂林　新合春　泰巨林公司　朱有滔　陳令盛　茂成號　萬益興　司新公司　廣裕和　新榮興　陳東嶺　萬豐隆　黃萬隆　李四姑　梁榆材　以上各捐七元　無名氏八元　陳阿姨八元　無名氏共六元　新福昌六元　大安當　大茂當　恒發當　裕興隆　寶南隆　天竹堂　無名氏　邱子松　永吉安　大源當　瑞善藥局　榮裕號　和祥號　源盛昌　瑞源豐　洪泉安　新令榮　甘永衡　啓智電車公司　以上各捐五元　公興號四元　陳善姨四元　大生當　榮榮當　瑞和當　吳永昌　正成號　寶興昌　寶茂林　南興號　寶裕豐　藏姨　唐姨　榮發號　裕盛隆　以上各捐三元　萬源當　和生當　同升當　榮裕昌　鄒順　陳潮成　成興　啟興　怡和興　陳成昌　炳興　金興　大興當　萬順　大祥當　廖寶臣　徐華興　萬川機　陳南昌　南盛公司　人和　大公當　振裕盛　達盛　南發　陳南利　泰祥　合成順　振發　林和利　新民興　全順　林新發　合盛　新全順　謝東　桂發　陳開盛　瑞和裕　天一分局　崑芳　濟生當　陳和興　永吉昌　永遠昌　三盛隆　永安昌　裕豐　民興藥房　源泉　裕美　振發　泰來當　大山當　泰生當　綠福盛　福盧　雙興　盛興　永順隆　傅成和　醉瓊林　和珍樓　廣祥榮　寶芝林　福振美　瑞源　成安公司　周泰　新天成　吳南　福成　鄒屏珊　梁姨　彭姨　譜姨　吳姨　侯姨　何姨　楊姨　以上計七十八條每捐二元　怡順　榮興　同和　同興　新義昌　光興　富昌　德昌　存仁　興局　賀豐昌　裕新公司　德寶田　南盛　永福昌　仁壽堂　萬和　懋盛　杏春堂　合成　和昌　萬益成分局　永生利　振榮興　瑞源　仲裕　裕安堂　生興　天興　同南順　遠生堂　榮豐　令和豐　福榮　令益昌　寧同利　信昌利　福裕豐　可豐　保源堂　綸彰　協福祥　廖萬昌　振南興　萬合豐　倚裕昌　永興興　永榮記　寶南豐　新新公司　裕興隆　永源成　吳成發　廖成豐　郭萬源　隆發機　建成興　福順興　新開泰　福合興　福萬源　萬成興　源協隆　聚〇　郭福興　廣和豐　萬福隆　新隆興　德和　鄧兩汀　昇昌　華豐　廣華　生利　發和　多福樓　梁友林　廣發隆　寶榮隆　福德和　森〇　錦〇隆　福源生　特安　新同〇　同發成　福〇棧　廣萬生　新開發　廣裕豐　黃姨　以上計九十條每捐一元　祥〇　安昌　陳振〇　新金〇　福源泰　大和堂　以上六條每捐五角　仁合〇二角　柔佛泰記公司捐十元　呇部安南暢俊哲捐五元　〇代與

民國十年一月三十一日　石叻小坡善濟醫社披露　Ⅲ

鬪振豐成被迫遷鋪告白

啓者近聞鬪振豐成號有被迫遷鋪緊要聲明一節其中所言全非與相縣該號鋪口不擇言之用有如是也顧事實不可掩爲是非雖公論特詞以鬪明此事與相端小坡碗店口門牌四拾九號之鋪係敝號於去年初春購入仍繼續賃與振豐成營業鋪租照舊日曾經立契約則亦業主相商允許該號不明鋪賃特主權何人惟一代向律師處互訂買賣契約可明價既變易鋪須變割敝號因特知照該號覓鋪地他遷該號答覆請緩三月敝亦一味誤會生情證敝號向之追遷向之索取茶儀向之借增租等等順口雌黃惑人聽聞其亦知敝號既將該鋪出售一切權衡歸新主敝號更從有權向賃客索取茶儀借增租之理況敝號鋪業幾十家亦無不有向賃客索取茶儀及借增租一項之事今各家鋪客俱在敝號又何能爲詞欺一般救號主人認非當明辯但以此欲獲眾…之不得不…其平心靜氣處之

民國十年一月廿四日　□仁興號啓

厦門大學商學部師範部預科招生廣告

本校爲南洋華僑建嘉庚先生所倡辦聘請蔡元培黃炎培汪兆銘郭秉文余日章李登輝胡敦復黃琬葉淵鄧萃英諸君爲籌備員議定先設商學部師範部兩部預科二年本科四年畢業公舉鄧萃英君爲校長定暦民國十年四月一日開學厦門校舍建築未竣以前暫假集美中〇校授課茲將南洋方面招生簡章列下

一　學額　商學部師範部四十名南洋十八名師範部文史地預科總額四十名數理化預科總額四十名南洋共十八名

一　學費　商學部〇年每年〇費二十元每月膳費四元五角免納宿舍費師範部學生免納〇費膳費宿舍費其餘制服書籍等費概由自備

一　入學資格　中等學校畢業生及有相當程度者

一　試驗科目　英文（文法作文翻譯）數學　代數幾何三角　國文　加英文數〇程度較高儘國文不及者得免考國文科試驗但入校後須補習國文

一　報名手續　呈繳履歷書一紙及二寸單身像片一張

一　報名期間　自　月　日起至　月　日止

一　試驗日期　月　日

一　試驗地點　新嘉坡中〇校

報名處　同上　星嘉坡華人總商會　小呂宋教育總會

一　照錄外埠將投考者應行注意之點列下

一　名額　商〇部預科總額四十名本屆新嘉坡共取六名師範預科八十名本屆新嘉坡共取六名

二　報名　自登報日至陽暦二月二十號止所有應繳之履歷書及相片（片中姓名及投考者大〇何科）均須詳註一等寄于報名時寄交本校〇臨島收存

三　放期　定于民國十年二月二十四二十五兩日（陰正月十七十八兩日）

四　地點　放試場所在新嘉坡利民律路十五號本校（南洋華僑中〇校附設）　〇代學

民國十年一月廿七號　卅

英一千九百廿一年元月三號

Asia Banking Corporation.

Incorporated in New York

◀ 美國友華銀行 ▶

◈友華銀行新張廣告

本銀行專作世界各埠銀行交易上之生意諸君如欲理明長期或短期儲金存欵等賬不破格歡迎利息一項則請移玉敝行辦事處面定爲荷

至於全球各行之匯兌匯單等本行皆可代爲商家及遊客之信任取欵或銀紙等本行均給予儲蓄欵項利息公平敬乞光顧是幸本總行設於美國紐約總分行設在中國上海總支行設在香港小呂宋及星嘉坡其餘以北京天津漢口長沙廣州各埠皆有支行分設

Stockholding Banks

Anglo & London Paris National Bank of San Francisco

Bankers Trust Company, New York City

Continental & Commercial National Bank of Chicago

First National Bank of Portland, Oregon

Guaranty Trust Company of New York

Guardian Savings & Trust Company Cleveland

Mercantile Bank of the Americas, New York City

National Bank of Commerce of Seattle Washington

National Shawmut Bank Boston

友華銀行總理威家氏啟

先施公司

馳名各種汽水（自製）

鮮橙　沙示　桑枝　忌廉　白檸

國〇貨〇咁〇精〇良〇

國〇民〇應〇提〇倡〇

國〇家〇工〇業〇盛〇

國〇富〇萬〇年〇長〇

本坡代理分館　牛車水和興公司　巨付街泰棧　大馬路泰棧　二馬路萬盛　小坡廣祥泰

南洋總行石叻先施有限公司披露

The Sincere Co., Ltd.

No. … Road, Singapore　… Hongkong

民國十年一月八日

△福州 通信

△李厚基爲金庫証券電部 福建李督爲金庫証券致北京財政總長電云。號電敬悉。閩省發行庫有利證劵。就下個月。即開始償還。期限既短。利息亦均。不過向民間借貸作一週轉。並不流行市面。亦無流弊。與顧抑各省辦法不同。閩省軍興以來。支出約短半。其臨時發生特別費用。尚不在內。厚基督同財政廳長費盡心籌。維持三載。並不於地方新增一捐一稅。然此短期借款。尚有進賞。亦覺無以對付。擬請大部調詧勸諭。以釋羣疑。至爲盼禱。李厚基。

△李氏報告接收閩南各屬 李厚基昨報告接收閩南防地。電文略稱。閩南漳汀各屬三十餘縣。上年雖由陳炯明聲明交還。但陳仍留有粵軍一部份駐防各處。故未完全收還。茲陳因注意粵省。無暇顧閩。所留粵軍。亦已陸續撤去。故己派軍完全接收。以前陳所委任之文官。如知事審判員等。願留者則歸閩軍加委任。有去者則由閩另選人員。以政務廳查員名義前往接事。福建一省。己告統一。特電奉聞。請紓厪注云云。

△莆田 通信

△甥偶舅之奇聞 莆田東關外。南箬林村。林徽與北箬林村劉存。係甥舅也。月前擬婚元婚。因錢項缺少。屢向伊舅劉存借。奈劉亦家貧如洗。不遂所欲。糾迦於日前率數十猛徒闖而入。將劉捕至家中。百般虐待。劉不勝其苦。不得已。託人與甥認罰廿餘元。方肯釋放云。

△上杭 通信

△寵妾愛妻者鑑 上杭西門外。太史巷住戶。有吳某甲者。本滿清一個訟師。光復後。賦閒在家。家中有妻妾及女三人。吳某平日素得寵妾。所以妻妾之間。意見極不融洽。日事嗣鬧。其妻妾竟於日前大起衝突。勢將用武。旋達戶外。嗣後吳某乃挾其妾外出。棄妻女於家中。妻亦無奈彼何。旁者皆不直吳某所爲云。

△漳州 通信

△柴米捐欵 原由地方人士請准於陳總司令指定爲龍溪海澄兩縣學款。嗣因閩軍統捐局成立。擬將此款一併徵收。然後由該局年撥若干之數。充地方教育費。現由史處長。年定三爲六千元。爲龍溪教育費。(海澄教育費。不在此內。)但據勸學所稱算。新年增加柴米之數年須八萬餘元。不敷尚鉅。因此各校長仍聯向史處長要求增加。結果如何。容續探。

△添辦女子師範學校 漳州學校。本年來頗見發達。惟女子尚甚幼稚。女子學校。亦寥寥無幾。某君等提倡添辦一女子師範學校。擬于新年開辦。每年經常費預算須在萬元。己呈准總部立案。與其縣立一所之女子師範講習所。一俟該校成立。亦擬併入合辦云。

據某處通訊謂中法實業銀行己與法國巴黎銀行訂約聯合該聯盟對於中法實業銀行之勢力大爲增加雙方獲益不少

法國各銀行以應法政府之請己組織一銀行團以便與美國之資本家磋商公債問題中法實業銀行之加入此銀行團及與巴黎銀行之聯合實於其本來之地無少更易本行之董事部員亦有明文宣佈謂現時本行之監視及其經理法斷無更易本行之狀況外間謠會百出惟曾子虛之言本行臨時息二十法郎(即資本中之八巴仙)之分給皆已於數日前通告該息皆與該國之稅項無涉

本中法實業銀行近復開設新分行多所坡傷(Bordeaux)分行於去十二月三十號開幕丹葛(Dunkirk)分行於元月廿四號開幕吳他如八打威才行里夏埠分行皆己前後於本月依法設立泵他劣(Rotterdam)分行則於來月開設也如是本公司於去十二閏月間開設之分行已有十六處而此數中有六行係中國之漢口福州奉天汕頭及濟南府等分設其餘如新加坡神戶八打威亦有分行西方各大埠如倫敦紐約安特哈 比國 及荷蘭之劣他泵城亦有分行設立本行分行除上文論及之與所外仍有分行十一處分支於北京天津上海廣州香港及雲南府等他如海防夏采島拉特禾斯托等大埠亦有設立總計本銀行於本年間分行已達廿八所比之去年之十二所其商務之發達亦可見一斑矣

英一千九百廿一年正月三十一號

◆通告

啓者山仔頂門牌十五十六號劉孝欽公司即萬裕隆劉隆鎮暨榮利源萬源昌等號生理己於十月歇業經在臬司署明債主會議余自產業擔保之欠項外各債主廿願照收攤折式成二五作爲完帳爾於一九二十一年正月廿八號在臬司案當判准凡以上歇業各號所欠到無擔保之債項均由廖正興劉坤意二人保圈一應攤還二成二五之折成限期由臬司判准之日起算首期以二個月交還一半二期以四個月找還完楚所有劉孝欽公司即萬裕隆劉隆鎮以及榮利源萬源昌等號之業產家器帳項暨各等件全歸廖正興劉坤意二人領受凡嗣諸商翁所有欠到以上各號之帳項均由廖正興劉坤意二人有權番號收據如數收清特此通告諸希公鑑

民國十年正月廿九號　奉臬司命令人廖正興 劉坤意 敬啓

熱心諸君提興土貨 請買眞正中國火柴 每箱二百四十包 價甚相宜以廣招徠

廣州城內彩紅橋文明廠各路火柴向銷廣西滬湖各內地近以粵桂軍事未解阻礙交通存貨頗多且素仰諸君熱心土貨故付貨來叻專歸小號代理便諸君子倘有懷疑儘可移趾調查便知貨眞價實矣小號並新有巧明肥兒各等火柴中國各貨寶光生油麵粉等諸君光顧極表歡迎

新加坡禧街門牌 號 謹啓

民國八年 月八日

THE HONGKONG ROPE MANUFACTURING CO. LTD

香港索廠公司

GREEN ISLAND CEMENT

青洲英坭公司

一千九二十九年三月十號

美仔呂宋酒及威士忌酒

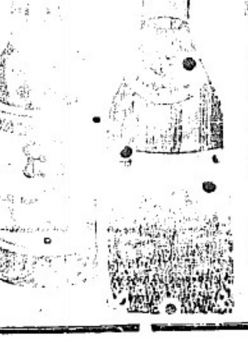

Ingapore

◉省銀行設各屬兌換紙幣處

廣東省銀行長程天斗。以該行紙幣。現已逐漸[illegible]各屬人民信用基礎。現聞已核定在各縣繁盛地點[illegible]設支分行號。除于香港開辦分行外。其餘地點如下。河口 佛山。[illegible]村。石龍。石岐。大良。容奇。太平。[illegible]西南。都城。悅城。四會。林[illegible]。增城。惠陽。[illegible]南雄。英德。連州。北海。電白。水東。瓊州。[illegible]潮州 汕頭 其餘各市鎮地點。亦一律籌設代理兌換處。俾各屬人民得以[illegible]買紙幣。流通金融云。

◉一星期內洋貨出口貨物調查

本星期內最可驚人者。[illegible]洋米出口貨物。價格[illegible]。不可捉摸。約略調查如下。（天蠶魚絲[illegible]來之貨物至。而[illegible]不多。洋庄[illegible]。[illegible]不致二三。以致昨日[illegible]每一百斤[illegible]三千一百餘元。貨值[illegible]三千七八百元。比較上兩星期每百斤貨增[illegible]三千有奇。預計尚有增無已。良由此物出自天產。非人力所能[illegible]。今各國用以製造[illegible]出品之原料。[illegible]取求 已以出口貨之[illegible]品 欲[illegible]收此項利源。惟[illegible]多植[illegible]。以收將來大利耳。豬毛、自西[illegible]九月中旬以來。[illegible]洋[illegible]不出[illegible]內地牙[illegible]工人因此多[illegible]厚利 不意本星期上毛[illegible]猪。[illegible]昨日四川白頂毛 每百斤[illegible]二百六七十元 預計尚有[illegible]已。而湘[illegible]之[illegible]毛。每百斤竟跌至十元以下。一起一跌 皆出[illegible]外。[illegible]地[illegible]毛價格[illegible]。每百斤值[illegible]十七[illegible]至一[illegible]云。人[illegible]來[illegible]上[illegible]下[illegible]人[illegible]。[illegible]河[illegible]工[illegible]百[illegible]。[illegible]不[illegible]。呈余[illegible]工者 已[illegible]。[illegible]工[illegible]而[illegible]工。[illegible]大之[illegible]。[illegible]路 [illegible]河[illegible]城之[illegible]安[illegible]。[illegible]出[illegible]百[illegible]斤者。近亦[illegible]出六七十斤。[illegible]男女[illegible]活者。二[illegible]人。[illegible]已失其工作。乃[illegible]一[illegible]約[illegible]求五[illegible]七之[illegible]而[illegible]之[illegible]。[illegible]廣[illegible]六[illegible]十[illegible]。[illegible]每百斤價值[illegible]七十餘元。至、各款 每百斤亦值一百五六十元。[illegible]此者大[illegible]如[illegible]。[illegible]日內當可[illegible]復原云。

◉廢止懲治懲匪法之原提案

徐[illegible]部長提[illegible]廢止懲治盜匪法。[illegible]本月五日提出政務會議[illegible]。[illegible]原文云[illegible]懲治盜匪法[illegible]已[illegible]洪憲既敗。該法未經合法國會之追認。自應廢止。乃護法省與。復任其施行。並於民國九年一月二十二日 經政務會議議決許其延長一年。未免有沿襲惡法之譏。今延長之期。又已屆滿 更無存在之必要。應請政務會議議決。即廢止之。至盜賊犯罪。新刑律具在。仍當依法懲辦云云。於一月五日提交政務會議決。經通過矣。

◉第三批電滙賑款

本協會於本月廿六日由交通銀行電滙北京交華北救災協會京幣五千元伸叻幣六千一百元合前兩批共京幣三萬五千元計伸叻幣四萬六千五百七十元茲者請懇諸大善長如前有購入場劵及樂認助賑之資凡有未交者伏乞速自[illegible]寄[illegible]來怡和軒俱樂部內本協會彙付以[illegible]早[illegible]手續是禱此佈

民國十年一月廿七日 新嘉坡中華賑災協會公啟

源昌號

星加坡大坡中街口馬吉寶街力門碑五號六號。電話一七五八

敬啟者本號現又到有大批白鐵庄、[illegible]花[illegible]乳罐以及歐洲貨物并[illegible]乳[illegible]用而[illegible]。[illegible]一個 物價[illegible]廉[illegible]無[illegible]。[illegible]以[illegible]事 [illegible] [illegible]源[illegible]不[illegible]恐[illegible]未知故特登告白俾衆咸知如[illegible]。價目限定[illegible]外[illegible]迎此佈

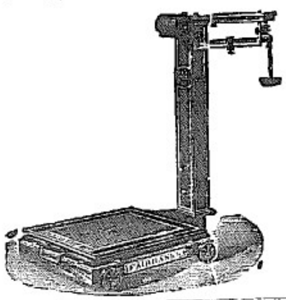

[illegible]
一十八寸長九寸大[illegible]寸高白[illegible]
十八寸長十一寸大四寸[illegible]白[illegible]
十六寸長一十寸大四寸高白[illegible]
廿四寸六寸[illegible]
二十寸四寸[illegible]
[illegible]洲[illegible]
[illegible]八字[illegible]
[illegible]美大小[illegible]
其餘[illegible]
民國八年一月[illegible]

The United Glass Bottle

英[illegible]玻璃[illegible]廠 聯合有限公司
專[illegible]新[illegible]玻璃[illegible]
[illegible]汽水[illegible]酒[illegible]

總代理處 美隆洋行

神州藥房

ANGLO-CHINESE DISPENSARY LTD.

Incorporated in Singapore

201 NORTH BRIDGE ROAD SINGAPORE

小坡電車大
[illegible]
路三百零三
號
電話九百一
十八號

環球藥料
粧飾用品
金銀眼鏡
外科器具
家用良藥
貨真價廉

神州戒烟水

△[illegible]吸烟者請看▽

[illegible]草木之精
煉製而成無胃[illegible]或他[illegible]
質若照單飲無志[illegible]自能[illegible]
斷毫無辛苦凶有[illegible]患亦可
常飲善能開壯[illegible]中延年益
壽凡我同胞戒烟[illegible]神者無
不應效強種強國爲本藥房
有厚望焉請嘗試之
每罇一元　大幫批發另議

一千九百十八年八月十四號

[illegible]州房謹敬

總代理　石叻大馬路

止痛珍珠丸
立止久痢固眞丹

統治遺精[illegible]
[illegible]花柳入骨及花柳[illegible]身[illegible]
能根除積毒由大小便[illegible]去[illegible]根株[illegible]神藥也

新治
婦科
百病
靈藥

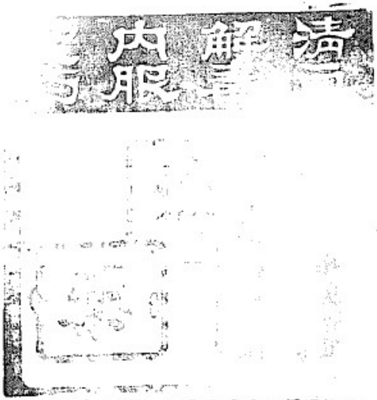

[illegible]

每瓶大洋二元

每打大洋廿元

上海四馬路

五洲藥房啟

助肺呼吸

香膠

此膠補肺經助和呼吸清潤肺火

[illegible]

每盒大洋二元

每打大洋念元

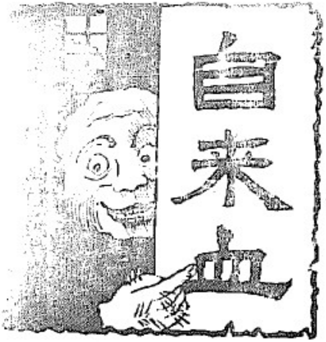

五洲大藥房

[illegible]

價目 每大瓶售洋二元 每小瓶售洋一元

每十二瓶八五折

自來血總發行所上海四馬路五洲大藥房謹白

自來血治面色蒼瘦頭暈耳鳴肉跳

[illegible]

[illegible]

以上各症者請嘗試之

每瓶大洋一元 每打大洋十元

南洋總代理

石叻 庇能

會豐商店

福建 二

閩省移提案糾葛未了

閩檢廳派到滬之書記官高光瑩等二人。將閩學生陳國瑞等九人。越界將捕。被公廨查悉。將高等拘押公廨。並向閩檢廳索提陳國瑞等九人歸案訊辦一案。現雖在交涉中。惟閩檢廳書記官高光瑩。已備齊保證金五百元。向公廨請保。聞已照准云。福建學生陳國瑞等九名。在滬被逮一節。我國上海地方檢察廳。業已接到閩省法庭來電。其中如何辦理。則嚴守秘密。據聞要求將該生等速解來閩等語。惟本埠法庭。因未奉法部示下。未便遵辦。而旅滬閩籍商學各界。業已組織團體。竭力援救。誠恐法庭將該學生等秘密行動。故日來分投偵查伺探。甚爲嚴厲。

寓居公共租界福州路大新旅館之福建閩侯地方檢察廳書記官高時瑩。（即子倫）與王兗。被福建旅滬公民沈琬應等。延律師在英公廨稟控。去年十二月二十五日。在租界越界捕福建學生劉開祥江清陳國瑞林葆昌陳習昌劉友賢林佑民許世雄王希昂等九名。指爲暗殺陳國岐父子等案內關係人等情一案。由廨簽出提票發交總巡捕房。派出西探往將高時瑩及眼線王兗拘解公堂訊押在案。昨由捕房將被告解廨復訊。先據被告高時瑩等之律師上堂。譯稱本案要求展期特別訂訊。並准被告減輕交保出外候訊。而原告牛門律師到堂證稱被告律師請求展期。敝律師並不反對。惟其請求交保不能承認。等語。繼由各學生家屬代表中國律師上堂。譯稱被告律師請求展期。要求將被捕檢廳之九學生解回貴公堂再行開審。其敝律師得到地檢廳消息。今日已將各學生解往閩省官廳訊辦矣。旋據兩探稟稱查得本案各學生。並非在租界捕去。故捕房不能訴云云。復據被告律師聲稱。既據捕房到堂聲明前情 應准被告減輕交保。展期再訊。至此。牛門律師稱本案發生情形。實係設計將捕。因有江承康者。住居租界北福建路岐通里乘昌金號樓上。而被捕學生劉開祥等九名。假居江宅。後有被捕學生王希昂之胞弟王兗。因貪貪賞。不顧倫常。與檢廳高時瑩來滬。唔晉曾同學之江承康。詳稱高來申欲組織特別法庭。於閘北處理福建人民訴訟案件。囑各學生。我可舉薦。將來可得美差。月薪甚豐。故迫邀往伊界。江與各學生深信勿疑。於十一月初三日。邀至華界三樂里。乃十五日。即遭拘捕。當時由該區將江及徐偉立徐小堂直開保釋。而九學生則解檢廳羈押。迄今未釋。且被捕師在滬巡捕房報告。當時捕房已允爲協助原告。今該兩探所供。與在捕房所言不符。應向該兩探略詰一過。將本案移請英包爾領事得供。判被告高時瑩交五百元。千兗着交一百五十元。兩人洋商保。候再訂期研訊。

◎種植家注意

啟者敝會自一千九百一十二年至今經將於下各園口售去現該園口已出產甚富且可以前三年中之成績奉通示三年前所售出之園口如卜砧巴園口特添園口烏尊巴園口特繁十園口振思園口吉打園口等總由敝會代售者共值英金三十九萬元之譜敝近又售去霹靂卜部之提蘇布洛園價錢八萬二千五百金諸君如有付托者可直函交於下之地址便妥

Rubber Planters Trust, Temple Chambers, Temple Avon, London E. C. 4, England

凡種植家之在歐洲者可自由借用本會之寫字樓及川一概不收至如欲知商務上之情而請本會代訪者本會亦願代辦一切費用概由本會支給也此佈 一一2

英一千九百二十年十一月三十號 樹膠園聯合會白

Rubber Planters Union

（廣）（恒）（紅）（煙）

本號紅煙創辦已六十餘年承祖傳秘法配製□宜故能牌號除羨有益衛生且香純味厚與別家迥殊向荷僑胞嘉許稱爲市上之冠而亦國貨之特色者也如蒙 惠顧銘外歡迎

（即日起計在本埠沽出價列）

廣恒 大包每百四十斤 紅烟每箱沽價 一百元

廣恒細包五百六十庄每箱一百零二元

恒 大包壹百四十庄 每箱沽價 五十四元

廣恒小包五百六十庄 紅烟每箱五十六元

廣恒 大包百四十庄 每箱沽價 四拾八元

註在別埠在丹寧巴吉館買價列▼

廣恒 大包□□ 每箱沽價九十四元

廣恒 細包□□ 每箱價九十六元

□□ 每箱價□十八元

□□ 每箱價五十元

□□ 每箱價四十二元

本號電話第九五四

庚申年六月初一日

新嘉坡 廣恒號朱樹銘謹啟

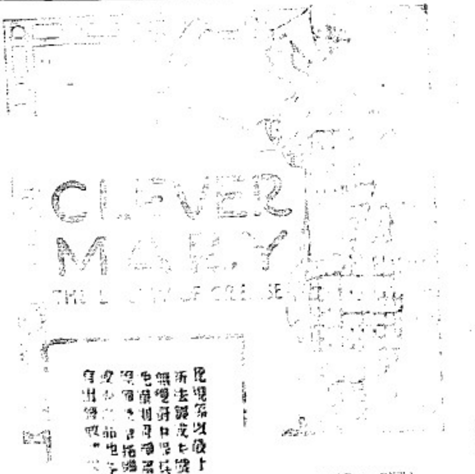

民國九年五月四號

滋補腦筋

蓋賽爾醫士補身藥片乃滋補腦筋之聖藥

人若腦筋衰弱則精神亦爲之減少必至於元氣虧損身體各部亦狀弱不堪其病之所由來皆因其初則大便不通胃不消化肝木不和等症而起凡遇此等病狀卽以腦筋衰弱之狀兆故不可不急以醫治使腦筋不至衰收培養元氣以防他種病症之侵入於是蓋賽爾醫士補身藥片實爲各症之靈藥善治諸虛百病勞力過度身溼虧損惟能滋養腦筋培補元氣增補精神於是全身筋絡亦因而舒暢活潑百病不入矣

◎英國克物爾斯地方著名學生佛魯爾博士之保証書云予實未見有他種藥品其效力能與蓋賽爾醫士補身藥片相等者因蓋賽爾醫士補身藥片能治一切腦筋不足血脈衰敗等症幷能滋補腸胃增長消化力故凡身體虛弱氣血不足者服之自能立見奇效康健如初也◎蓋賽爾醫士補身藥片乃選擇純淨之藥品配製而成主治各症如下

神經衰弱 腦筋燒敗 血虧萎黃 半身不遂 夜不甘睡 房勞過度 小兒肝疾 胃腹失調 精力衰敗 少年色傷 內腎虛弱 諸虛白病 以及婦女各症此藥片天下各埠大藥房均有出售

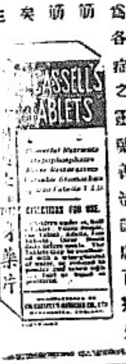

價目 每大瓶一元四角 小瓶七角

英國瑞折斯德蓋賽爾醫士大藥房啟

◆招徠廣告

本公司茲運到大帮頂上瑞士國三星嚜火柴諸君光顧請移玉本公司面商爲禱

本坡麻六甲街三號門牌

印度馬來有限公司啟

民國九年五月廿四號

Indo Malay Coy Ltd

3, Malacca Street,

Singapore

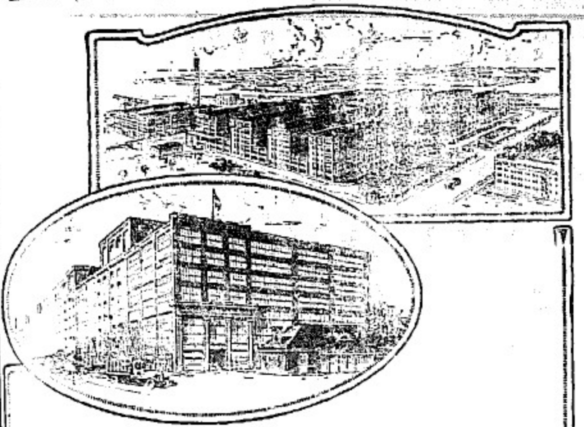

Firestone

◎本公司之速率每日出輪三萬六千件

[illegible]

PAGEOL
Energetic Urinary Antisepic Cures.

招徠告

阿啤芝魯藥片係以最上好之藥材用新法製成專治尿管腐壞膀胱發炎腎熱花柳毒白濁及食管癧症等症 且可立止各種毒苦 强壯肌肉其功効之靈捷久爲購用者所稱許誠爲患花柳各病者之苦海慈航也

惟一代理人都比亞兄弟公司啟佈

DUPIRE BROTHERS, Sole Agents

英一千九百廿年拾一月拾九號

CONNELL BROS COMPANY

Raffles Chamber

SINGAPORE.

美國之Lily's牌牛乳已運到矣

此種牛乳成分之百之分九有益含蓄

此無匹敵自詡者若曾一試之乎

須其味也一經一嘗之則自知

某國味之美矣 始信本公司之言驗矣

英一千九百一十九年八月十三號

新加坡總代理商[illegible]

士啷士亞公司[illegible]啟白

聯東保險有限公司

Eastern United Assurance Corporation, Limited.

《在叻坡大坡吉寧街門牌一號[illegible]》

中國人之保險事業須由中國人之保護今本公司之設完全華股專保火險水險並保屋多少由各種損失賠償則公道快捷保償按低廉各界僑胞財產家私[illegible]商業中不無少補[illegible]歡迎

董事

邱雁賓 楊瑞湘 曾伯英 薛中華 林義順 陸鼎 殷雪村 李俊源 王啟池 吳克倫 許山貓 [illegible]

督理 司理 何守智

全敬啟

民國九年十一月廿三號

Little's Oriental Balm

一種藥品之功效

[illegible]

英一千九百十七年六月三號

◎英殖民地首相會議

▲英政府已有明文

倫敦消息。謂澳洲與南非首相。屢次請求召集各殖民地首相。舉行帝國國務會議。英相喬治亦極注重此事。曾向各殖民首相示意。以爲如不從速集議。則英國不得已將獨自解决各種重大外交問題。恐與英國及殖民地。俱有不利。茲悉帝國國務會議。將於本年六月下半月舉行。已發請帖。分致各殖民地首相。並邀其閣員與會。議事日程。刻在編擬中。約本月杪可送交各殖民地。俾可從容籌議於加之議案。此會之最大要點。定爲擬張海軍問題。英政府預料各殖地首相。將與帝國國防委員會開聯席會議。并携帶海陸軍閣員來會。政府主張明年在倫敦舉行憲法會議。將請各殖民地首相公决憲法會議之組織。與其開會之日期及地點。據各殖民地首相意見。憲法會議所討論之問題。範圍極大。故與會代表。宜較昔有者爲多。各殖民地及對派代表。亦應加入。此外爲六月間國務會所須議及之一事。至於其他應付討論之事件。則有帝國內移民辦法。帝國內互相交通問題。及因和局而起之種種難題。據衆所知。美日時局。與中日時局。皆在討論之列。再加拿大所提出直接派使赴美之議。亦須研究云。

◎檳城歡迎戰艦之辦法

檳城函 檳城〻歡迎巫來由戰艦來此。日前已組織一辦理歡迎事宜之委員會。本席〻署〻參政司宏士頓君。其會員中。有三排謝議政局議員湯君。參贊羅君。港務局長麥簡泰君 工部局主席高蛋頓君。及各俱樂部等。閱日來已由主席與該委員等。訂定歡迎辦法。各該艦大約於二月十二號（即初六日）到嶼。停泊數日。茲擬歡迎會幾務詞。聯員參勸泰君來信。宣佈檳城歡迎該艦員弁之辦法。議定如下。一政府已撥欵一萬元。以爲檳嶼歡迎該艦之用。該二艦中軍官等至此。將與檳嶼各俱樂部之名譽會友。艦中員弁。將與檳城及中華運動會。爲運動之競賽。如足球。籃球。網球。及泅水等技。并請軍官跳舞。又歡迎中士。爲鎗射擊之練習。又招待樂督。又於各俱樂部等處。皆設有特殊之娛樂。以歡迎士兵。用一輪船。由吡叻及過港巡游。亦往所有政府小輪。及各商私家小輪船。亦來邀請往參與歡迎。各界校學生。届時或可齊邀到艦遊覽。一俟查確該艦到嶼日期。另再宣告云。

◎雜貨店何尚不減價耶

近日滙水鄉已回和歐戰前之原狀。乃各項雜貨。其價仍不少減。一般惟利是視者。祇顧飽一己之私囊。不恤大衆之困苦。殊可慨也。探聞豆腐街口各油糖雜貨店。所賣各物。取價與數月前無異。人有質問之者。則曰我之貨係貴買而來。不得不貴賣而去。殊不知今日之滙水。與月前大不相同。即略些減價。尚有贏餘。寄語一般之油糖雜貨店。其速將貨價略減。勿謂人盡可欺也。

◎搶匪伎倆愈出愈奇

搶掠之伎倆。愈出愈奇。令人猝不及防。竟任其搶掠以去者。探聞日前有粵婦某氏。手携金鈪一對。往大馬路。某典肆附買。該肆書記正擬寫票給𢭃。忽有衣履修潔之男子。昂然直入。向某氏摑以巨靈之掌。左一摑。右一摑。隨摑隨罵。謂我每月均有伙食銀給汝。叫汝不可妄自質此金鈪。汝不我從。眞眞無用。汝可速回。否則斷不汝恕。隨即伸手攫其金鈪以出。肆內各人以爲此男子係某氏之夫。不敢與較。任其攫去。某氏被摑後。一時頭昏眼花。不能作聲。如被邪魔所中。良久始釋。乃向肆中書記。討取質金。該書記則曰此鈪已被汝夫拈去。汝尚在此何爲。至是。某氏始放聲大哭而言曰。死咯死咯。此非我夫。我本不識他。被他藉此搶我金鈪矣。旋即悵惘而出。肆中人聞言。始知該男子騙過。否則必呼差捉將官裏去云。搶匪之伎倆如此。可不愼爲之防乎。

◎搶匪猖獗

粵婦陳亞福。寓衣士葛斯律。昨早八點半鐘。乘車至芽蘢蘇丹地方 被二華人要之於道。搶去衣服及銀器。并以刀傷其體。經報捕房請緝。旋入醫院調治云。

◎竊匪猖獗

巫人亞威。在勝切末基律門牌八十二號某貨倉。充當貨倉之職。據稱昨日下午三點半鐘。被人竊去銀二十元零五角。經報捕房請緝云。

◎被劫請緝

閩人黃文桂。寓距坡十英里之楊厝港律。門牌一百四十二號。據稱昨晚一點鐘。被華人三名。破門入內。劫去金飾衣物共值銀一百零八元。經報捕房請緝云。

承頂聲明

啓者架洽律同義和木料生理。陳濟今因志圖別業。願將自己名下所佔同義和之股份。悉數信讓承受。準民國二月六日交易。但交易之後。生意盈虧與退股人無涉。特此聲明以免後論

民國十年二月一日

退股人 陳濟
承股人 黃信滿 全啓

KHAI SUN &CO

125, South Bridge Road, Singapore

◎貨品備留

十六磅 十八磅坐沙利兵紙
廿六磅紅招書紙
十五磅藍南洋船兵紙
南洋數部藍紙
老版數部藍紙
新到二十四寸和頭鎌[illegible]
十八磅海墨兵紙
十八磅馬思兵
十六磅南洋船兵紙
廿八磅花霜臘紙
白八十磅厚國皮紙
查多數刀肉另沽
星洲啓新公司啓
庚申年七月廿四日

辯廣仁興飾詞欺人

啓者昨閱報載廣仁興刊登啓事。不明一切其中實情。殊不知眞理具在。欲蓋愈彰。終必水落石出。[illegible]

民國十年庚申十二月廿三日

中華總商會票舉民國十年第十三屆職員表

選一覽表

[illegible]

▲粵幫

盧君偉烈 八十六票
李君偉南 五十六票
林君義順 五十四票
黃君仙舟 三十七票
陳君若愚 三十六票
吳君勝 一十五票
[illegible]

閩省分得會計定額一十九名。會員共投九十一票

王君會儀 五十五票
陳君仙舫 五十一票
林君推選 四十九票
陳君嘉庚 一十七票
[illegible]

民國十年一月廿一日

新嘉坡中華總商會佈

京省

廟街日艦炮擊華船重案

京報云。廟街慘禍之發生。竟有日本軍艦擊燬我國軍艦利川號所附屬風船一艘。並擊斃我國水兵工人三十四名之重案。西文報紙曾披露之。然我國官廳界竟不注意。外交部延至半年。始於上月月末提出照會於日本使館。日本軍艦之橫暴。我國政府之軟弱。誠足令人憤慨者也。記者從海軍部方面調查此事之真相。知此項軍案。乃發生於去年六月二日。我國停駐於廟街附近之軍艦 利川號 派風船一艘。赴某地砍伐柴薪。由水兵數名監督傭工四十四名以往。日本軍方面派板竹兵等兩軍官。曾到利川號軍艦。詢問廟街慘禍情形。利川號之軍官當即以本艦現派出風船一艘 砍取柴薪。懸有中國國旗兩面。請日本軍艦見此風船時。勿加誤會 該風船駛至某處。忽見烽煙蔽天。砲聲震地。料係日本多數軍艦駛來。因即停泊不動 掛旗以待 未幾果見日本軍艦駛行逾近。有一艦即向風船開砲。我國水兵傭工。乃揭旗請其停止。日艦連擊十餘砲。有兩發平中船身 船遂擊毀 計我國人 被擊死者三十四人。受傷者一名。利川號之水兵逃回各報告。知尋傷未死之人。亦將萬無生理。即擬派船往救 日本方面。乃竟以戒嚴三日不許通過為詞 不令往救。嗣後據逃回水兵報告。當彼等逃走時。 即有日艦擁板船駛至風船近旁 其兵士帽上。似有斜鶴兩字之標識。彼等逃走去遠 回顧該被擊之風船 已有爐烟。且見日兵之澆油放火 將風船付之一炬。其殘暴可知 此案我國被擊死者三十四人。受重傷者一人。而風船一艘。及其附屬物品損失甚鉅。我國外交人員於事後調查明確 即致函於駐在廟街之日本外交人員。以為交涉張本。一面由江防司令報告海軍部。請為嚴重交涉。惟海軍何相臨日久 始咨行外交部提出照會日本使館。玩忽乎 忘知乎 則非外人所得而知矣。廟街事件之交涉。雖不發表。胡亦使國己向日本道歉。今此案關係三十四人之生命。且對我懸有國旗之船隻。竟遭日艦之砲擊。其事情之重大，若易地以處。日本將不知堤出如何重大要求 吾人且觀外交部之果如何與日本交涉也。

鄂政局將有大變動之傳說

▲彼派逐王 ▲此派逐夏

北京方面近有一種傳說。謂武昌形勢。將有極大之變動。據北京湖北同鄉會中人云。亦云七日所接鄂[illegible]北來電。確有驅逐王占元之事 惜語焉不詳 其辦法則係有組織 [illegible]常仇視。此亦鄂人主張以夏壽康為省長。王即反對。甚至有兵變之謠以嚇中央。近日又暗中運動省議員劉化南等聯名歌電。拍致府院。反對夏壽康。一面又威脅省議會全體開會。歡送夏壽康出境。亦皆非逐夏不可。今鄂省一大部份之民黨。已有行其逐王之計畫。而旅京湖北同鄉會。又有電贊成湖北人實行逐王之辦法。恐不日必有大變動發生也。

養正學校半日半夜科招生廣告及章程

近年來我國僑胞多知國家之強弱事業之盛衰俱繫夫教育之發達與否故來學之熱度亦與日俱長然或限於境遇或累於職業多有未能肄業於全日學校者本校有鑒於此特於民國三年組織半日半夜科使工商人士或日間專習英文學生之有志研究祖國文學及普通學識者 得以補習現為普及教育廣造人才計半日科半夜科俱加招新生並於半夜科添授英文以利便工商界有志研究普通應用英文者 現已上課多天有志來學者請速來校報名幸無觀望免額滿見遺 為要

附錄半日半夜科章程

宗旨 令學生能自由閱作淺易實用文字及授以人生應有之常識為宗旨

編制 半日半夜科俱分高初兩級各三年畢業將來再添設國文英文商數等科

學科 本校之設原為普及教育廣造人才起見故不限年齡凡有志求學品行端正者一律收錄惟已肄本校日學或半日科者不得再入半夜科

初級 國文(注重信札帖式等實用文字)習字國語 兼授國音珠算

高級 國文(注重信札帖式廣告契券等實用文字)國語 兼授國音字母珠算籌(第三年級加授簿記)

半夜科 高級加授英文如欲專研究國文者有十人以上亦可特設一班

學費 高等級每月一元五角初等級每月一元高初級堂費俱每月三角

半日科另收體育會費每年一元

各費俱按月繳納[illegible]

其餘關於繳納學費者或求免費等規則照本校總章程辦規定施行

上課時間 (一)半日科逢星期一至五下午二時至四時 星期六上午八時至下午一時星期日休業

(二)半夜科逢星期一至五晚上六時半至九時星期六星期日休業

(三)學期 假期試驗等均照本校總章程辦規定施行

規則 本校總章程凡關於學生應守規則半日半夜學生均須遵守

星洲大門[illegible]養正學校謹啟

嬰兒之生長

凡嬰兒出世六閱月內其肌肉生長之速以一代勞之時比較之未有過於此時者也其細小之胃部容之食品不過二兩之譜而已是以嬰兒之食所必須以滋養之質為佳也

凡飼養之物料務要以滋養之品與其食量有限為則充塞其胃亦無礙

若乳母不能供給其嬰兒以乳汁不妨以相宜之物品代之加勒蘇肥兒料 為發育嬰兒之上等食料因此食料每兩含有許多滋養之質

計加勒蘇一磅 含有最者滋生之乳油四兩身力之生奶十二兩為之以之哺餵小兒誠為強健有體之上品矣

此乃基礎之時為嬰兒之身體強弱所關係其發育之食品亦最宜講求也加勒蘇肥兒料 為已通行於英民衛生局培嬰學校及小兒寄養舍十有餘年成績極為可觀

Glaxo

加勒蘇肥兒料 各藥房各商店均有發售

注意 注意 加勒蘇肥兒料由本行辦到叻地自島總國製造廠直接付寄源源不絕皆式新鮮保無變壞之處開罐之後間或有不滿意者盡可由售家退換無需另給分文

英選代理[illegible]有限公司

(在英註冊)

住星嘉坡中街門牌自一十七號至一百廿一號

SINGAPORE

澳洲特製牛乳之特色

[illegible]

SOLE AGENTS

Singapore Cold Storage Company, Limited.

Straits Settlements & F. M. S.